冠生園

十一週紀念

國歷十一月一日起 總店 支店 老店 聯合

大減價

（二十一天）

陳皮梅果 汁牛肉糖 果餅乾罐 頭玩具食 品蜜餞臘 味名產等 自對折起 自九折止

萬福基 戒煙片 外埠寄費 郵寄加一

戒藥

[illegible]

按癮選購藥量

[illegible]

（價目）一錢至十五錢每盒六元 六錢至一兩每盒八元

上海法租界蒲柏路馬浪路口

萬福中民戒烟醫院

□兩江女體師舞蹈最優美之沈蘊蘭女士□（梅生攝）

上海畫報

中華郵政特准掛號立劵之報紙

◀每三日出一張每張大洋四分▶

第五二五期

▲本報價目

[illegible]

▲廣告刊例

[illegible]

上海抛球場二馬路口

大集成皮貨局

粗細皮貨

特別大減價

大利銀公司

信用昭著 辦事敏速 如蒙惠顧 竭誠歡迎

益仁新巷馬路懸園街口

首 都

本飯店地點適中・交通便利・房居寬敞・油漆一新・光線格外充足・空氣愈覺流通・佈置一切・改良完善・侍役周到・招待殷勤・新消銅鐵床・應用器具・特聘名庖・精治膳食・大廳禮堂・喜慶租用・燈綵齊全・房間大小・後有花園・布置更精新・張伊始・定價低廉・隨床被褥・不另取資・包月優待・如蒙惠顧・竭誠歡迎・

電話・城內一五七號・

戒煙新藥

比衆不同　王道無毒

▲功效▼　斷癮迅速　戒時舒服　費錢無多　後患永絕

●清血健身水●

▲價目▼　大瓶兩元　中瓶一元　小瓶半元

●經售處●　正威大藥房（永安公司西邊街）　方九霞銀樓（法界小東門口）　慶福興銀樓（虹口中虹橋堍）

●總發行●　法界西門路輯五坊　威豐公司

□兩起抄查案中之信函

（不平生自蘇州寄）

(一)王老太案　王老太乃與中尊爲人執柯之月下老人、有如海上許文華、此次被公安局逮捕、以販賣人口罪、羈押於地方法院、當逮捕時、公安局某巡官在其寓所抄查、抄得信函甚多、中有國府某部長一函、托伊物色一小家碧玉、願以三千金爲老太壽、又海上某大律師一函、亦囑其於最短時期內物色佳麗一人、又有紳士楊某王某、信函各三四通、函中言詞、大有急不及待之勢、着伊四處搜羅、不吝聘金、最可笑者、鄙人亦有一函、當三年前鄙人曾代摯友某君、托伊聘一两嬌、留此一紙、竟入公門、實爲意想不到耳、現聞此項信函、法院將裝訂成冊、作爲重要證據、其中稱『聘金若干』者、在法律上不爲罪、惟稱『身價若干』者、跡近販賣人口、恐難以卸罪、又某女校有一女生函中云、『王老太鑒、頗願隨此老終身……』在此函法律上不生問題、然於此足見王老太之手腕通天、雖學府中人、亦在伊網羅之中、可驚也、

(二)小抖亂案　蘇州小抖亂徐瑩衫、此次因開罪於縣公安局鄭貞吉氏、引起江甯法院之訴案、日前曾經江蘇高等廳派警往拘、天幸蘇抖早已出亡、未被拘獲、當法警抄查抖室、亦曾將蘇抖友人之信函若干封抄去、其中有蘇人湛則高君一函、滿爲抖之盟兄、函中乃勸其痛改抖性、愼於擇交、他無所語、法院中得此函、亦無如之何、別有孫東吳尤半狂二君各一書、其他不知有何人手札、此可與王老太案後先更輝映者也、我人有鑒於此、可以得一教訓、雖一書函之微、落筆不可不愼、否則一紙入公門、將貽終身之辱、可不愼歟、

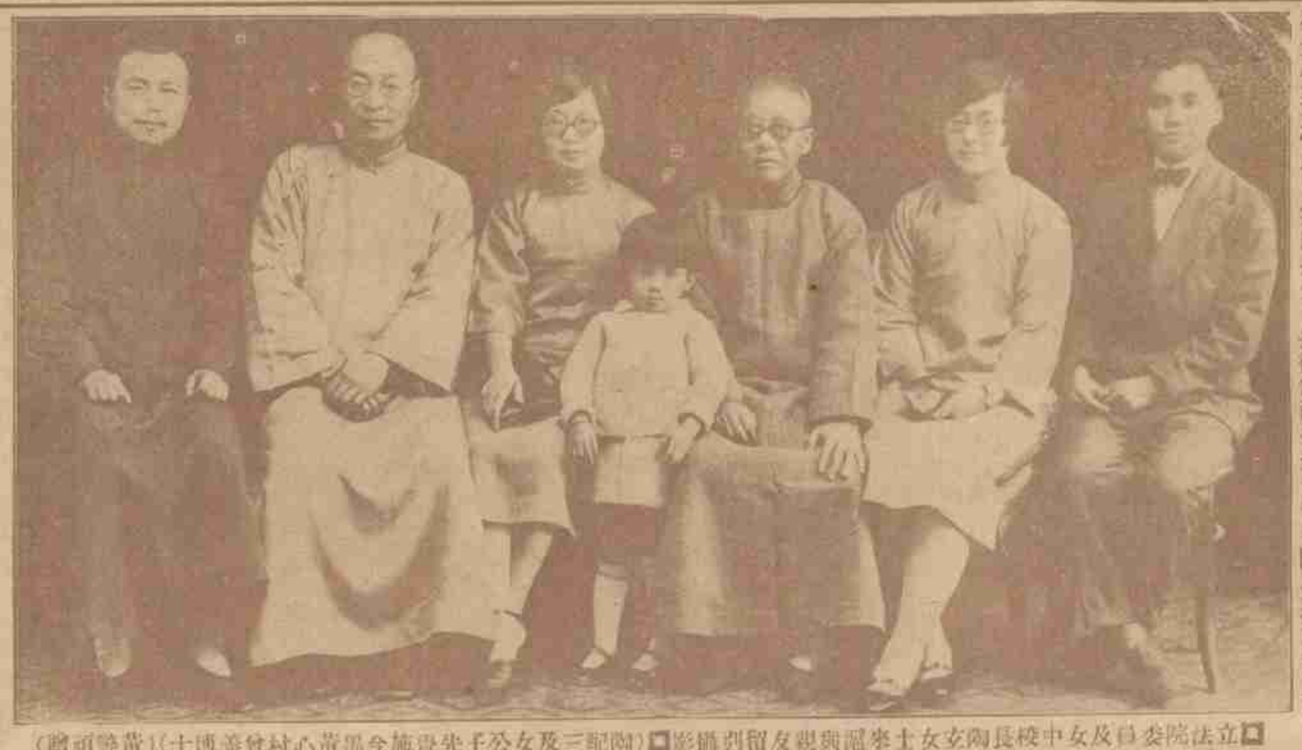

□立法院委員及女中校長陶玄女士來滬與親友留別攝影□（陶昶三及女公子先覺施今墨黃心村曾義博士）（黃警頑贈）

□嬰孩比賽會之一瞥

（含予自南京寄）

南京特別市政府衛生社會教育三局、於三四兩日、在青年會舉行嬰孩比賽會、參加比賽者、凡五百餘名、來賓男女亦有三千餘人、記者於三日特往攝影、場外有多人因無入場劵、特抱小孩以當門證、殊覺奇趣、晤衛生局曹志功君、（曹爲記者老友、且亦同鄉皖人、）約談數分鐘、曹君云、嬰孩比賽、實有甚大意義、關於體格營養、均須注重、此稱評判、即以此二點爲標準、使育兒家知衛生途徑、以期身體健全、法良意美、斯會有焉、除記者攝影外、附中華所攝中選嬰孩小影、幷寄本畫、此屆選出一歲至六歲者、每級六名、獎品頗多、上海英瑞公司之代乳粉、大做廣告、贈送亦不少云、

□周文玉女士□（梅生攝）

□記周文玉女士

（浙聲）

文玉女士、爲名醫師周邦俊先生「中西大藥房經理」之女公子、現肄業於兩江女體專之舞蹈音樂科、年纔十三、而聰穎活潑、則冠全級、誠難能可貴、肄業於法科大學之周文珠女士、其芳影曾於今夏刊本報封面、即其長姊也、梅生兄蒞校攝兩江特刊攝影、因倩其爲文玉攝此影以刊上畫、

□沈鑑蘭女士（右）與王瓊娥女士（左）之舞姿□（梅生攝）

□茶業公會與雙龍茶店

（康靈）

商業競爭、近乃愈烈、本埠雙龍茶店、爲茶業後起之佼佼者、尤以其薄利多賣主義、頗爲顧客所樂聞、故其營業蒸蒸日上、然雙龍之主人、爲粵人、與茶業公會素不接近、且亦素未入會、近因雙龍有賤賣之辦法、每元可購茶葉五斤左右、每斤爲值僅二角、以此爲同業所不滿、以其違背同業營業條例也、前日（五日）茶業公所、曾於十六舖沿碼頭新會址內召集茶業全體會議、商量對付雙龍辦法、時江裕泰代表主張藉蘇俄華茶滯銷之名、競相賤賣、譬如雙龍售兩角一斤、彼則售角餘、但此議爲南市各茶號所反對、旋公決呈請本市社會局、請其轉咨雙龍、從速將價碼加至每斤大洋三角、以符業規、倘雙龍不受勸告、將再作進一步之表示云、

□余空我之處女作

（道聽）

余空我先生下筆千言、著作甚富、怎麼說他是處女作、因爲余先生近來頗研究新文學、最近他做了一篇短篇小說、名「片段的纏綿」、名啣纏綿、文字當然也是十分清麗可喜、情節更是十分曲折動人、、被嚴獨鶴先生看見了、一定要登在快活林內、現在荒江女俠的稿子、就快登完了、請大家注意余先生的處女作罷、

□遼甯禁止跳舞

（津津自瀋陽寄）

跳舞之風、流傳中土、盛極一時、前此天津紳耆、曾一度呈請禁止、今猶未能實行、遼甯省政府以舞場之雇用舞女者、往往軼出營業範圍、最近乃議決明令禁止、但外賓宴會自攜伴侶之交際舞、不在此限、有此『但書』、不能因噎廢食之矣、

□兩江女體師學生之舞蹈□（梅生攝）

臌脹奇藥

開醫藥界新紀錄
是臌脹唯一救星

●臌脹無憂丹●

▲主治▼ 水氣臌脹 腹中臌滿 婦女血臌 小兒痞臌

▲功效▼ 輕病半料 重症一料 無不藥到病除 奏效如神

▲價目▼ 每料廿元 半料十元 每盒五元

▲詳細說明書備索 ―上海南京路永安公司西邊街―

正威大藥房

□攝影家之能事 (丹翁)

幾家・攝影・競時賢・裁料・搜羅・可佩・焉・某某・社・花園・浴・海・紛紛・女校・叉球・天闉・豬何・棒・非名・脚・國術・中興・是・打拳・耍否・老丹・成鼎足・倩詩・上畫・代傳宣

【右爲鐵君與其子即一歲之第一名中劉紀文夫人許淑貞女士與林君之女即二歲之第一名左劉紀文市長】□(南京中華攝舍予寄)

□國貨銀行人選之略歷 (耳食)

國貨銀行籌備經年、自宋澗源脫離、宋子文孔祥熙兼管之後、進步甚猛、啓幕即在指顧間也、聞實收股款、約達二百萬元、成立要素業已具備、聞內定重要人物爲

總管理處總理朱成章、

副理湯　鉅、

上海總行行長范季美、

朱爲上海中國旅行社社長 上海商業銀行中堅份子、學識俱優、旅行社事業 日千里、朱之力也、湯字小霞 曾任南京交通銀行行長、江蘇財政廳長、手腕敏活之經濟家也、范曾爲中國銀行總司劵、華商證劵交易所理事長、上海商業津行行長、今任上海商業虹口行長、日本早稻田大學商科出身、固以銀行家而有學者丰度也、范且一度任時事新報經理、是又曾爲新聞家也、以上列如是之人才、是行前途之希望、不綦大哉、

「首都嬰孩比賽會之三歲組第一名徐一鳴□(南京中華攝)

□朱三小姐之今昔 (平平自瀋陽寄)

民三四之交、平滬報章每記朱三小姐之艷事、實則朱系出名門、僅稍稍趨新、所謂歐化式之『馬丹姆』而已、固無蕩檢踰閑之行爲也、朱自兩度遊美歸來 學識益進、世故益深、一洗前此之豪華習慣、今在瀋陽 依其姊婿北甯鐵路局陳君以居、陳亦留美學生、而所入不甚豐、朱乃井臼親操、每攜菜籃至市場選取肴核歸、怡怡如也、其離婚之嚴恩銘君、則娶顧維鈞之大姨黃女士、黃擅於貲、春秋較嚴、可十年以長、服御類王侯、侍者咸用制服、出入舉手稱弱如儀、嚴則有如告朔餼羊、凡事悉唯黃女士之命是聽、論者謂其直一情場俘虜、嗚呼、金錢之虐人也、有如是夫、朱嚴相較、其度量之宏狹、身心之安危、蓋不可以道里計矣、

嬰賽會內獎品處(舍予)

□黎元洪公子游滬之儉德 (耳食)

故總統黎宋卿之公子重光君、近來滬上、考察一切、吾人以爲總統公子之富有多金、縱不必於『插翰與麥雪司脫』賃一廡、亦必於大東東亞之十五元十元闢一室、乃若不然、僅於新世界飯店二百五十一號、每日五元二角之房間、聊供坐臥而已、(公子以避囂之故 旅客錄上署曰王光、亦從滬俗也、)且以黎公子之名、花叢中頗有注意及之、願以身事者 公子則避之若浼 僅偶一臨存花園總弄之寶蓮九娘家、然亦只作劉楨平視而已、不涉邪思也、或謂黎宋卿雖爲總統而有平民風、重光君稟承先德、不墜家聲、其儉德亦可風也、

□上海最近之名律師 (道聽)

□鄂呂弓法學博士

鄂呂弓先生、名森、字峻生、京口人、前蘇東吳法科畢業、負笈游美、近頃已得法學博士歸、由司法部頒得律師證書、設事務所於四川路東亞銀行樓上、鄂君和易近人、誠篤不苟、不獨法學淵深、辯才無礙、亦且文學斐然、曾爲晶報及本報執筆、除暇更喜研究京劇、能演生劇甚多、操胡索尤出神入化、洵多材多藝者也、

□嬰賽會門外□(舍予)

□趙鐵橋之牙刷事業 (耳食)

趙鐵橋先生、蜀中名人也、自長招商局、而名益著、趙初在滬辦雙輪牙刷廠、曾以舶來品之牙刷日新月異、精益求精 雙輪雖於國貨中出一頭地、然終非舶來之敵、且『多財善賈』古有明訓、雙輪資本不充 尤非商戰取勝之道、迨趙以張靜江先生推轂之力、膺招商局長之後、乃於新任某輪之買地之分局者、勸令投資雙輪股份若干、集腋成裘、某也數千、某也數百、不遑議而雙輪之基金定、而趙先生之牙刷事業成、猗歟休哉、可爲國貨光矣、

□小麵粉大王赴青島之任務 (阿哥)

大王而曰小、其爲大王之子也可知、麵粉大王前以派人赴青島招收失業女工、爲青島工會所反對、至今未得實現、而青島各紗廠風潮、至今亦未曾解決、且報章所載、殊略而弗詳、其實情如何、頗爲大王所欲知者、爰派其兩公子偉仁溥仁兩君、赴青實地調查、苟有解決之可能、則招工之舉、不妨取消、否則就地向工會接洽、免致若干工人流離失所也、故其兩公子、已於昨日乘東洋船奉天丸赴青、聞在青勾留數日、各事妥辦、尚須順道往濟南 行、藉一覘北地風光、雖此行爲期僅十數日、而其夫人等於送行之際、仍有依依不捨之態、蓋小麵粉大王、雖年事已廿餘、一向未曾離鄉背井、作長途之旅行、故此次舟車往返、飲食起居、頗足爲夫人等之憂慮也、

□記沈蘊蘭女士 (梅生)

□近影見封面□

蘊蘭女士、浙江崇德人、兩江女體專高材生、擅長舞蹈、於音樂亦有深切之研究、爲全校之俊秀者、現任最高級級長、今日兩江運動中、女士將表演優秀舞多種云、此其近影也、

□小報告□

『今明兩日兩江女學舉行盛大運動會於勞神父路中華足球場 并有內容豐富印刷精良之特刊發行、由沈浙舞先生編輯、索閱者 請附郵票二分、函寄至本埠西門兩江女體專索取(梅)

□嬰賽會內之種痘處□(舍予)

德國初次運華牙科利器X光之圖 凡有牙患者欲求根本解決當先有準確的診斷請來受牙科X光攝影驗查可

以即刻能知牙骨內有無神經傳達痛楚治療有定標準或拔牙先用此器攝影能知有患牙根在骨內是何形狀是否能拔故一切痛苦危險疑難問題非X光不能根本診斷也

㈠上顎小臼齒槽骨腐X光攝

㈡下顎智齒橫生X光攝出

㈢上下大臼齒神經潰爛X光攝下切齒槽骨腐潰濕X光攝出後要添羅鑫泉牙醫局一試便知

本局送診期滿由本月一日起門診一元一角醫牙（拔牙）止痛不另取費

最新式電器治療室之圖

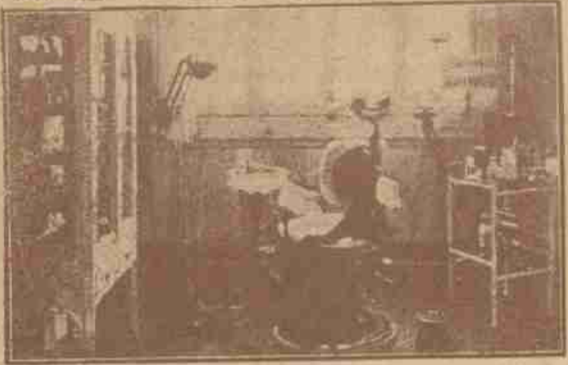

痛不另 取費奉 送X光 攝影驗 查鑲補 優待八 折學界 光顧特 別優待

貧苦就診診金不計優待限期一月有牙患者速來羅鑫泉牙醫局一試便知診時上午九至十二下午一至七診所南京路大慶里東六一五二號 電話一六二〇六

◻天上人間（一二八）

（張恨水）

第四回 掩面怕重來人間地獄 掉頭驚乍去紙上風波

周秀峯看到、心裡先有一陣難過、雖說她那樣愛乾淨的女孩子、倒會在這種地方住家、不過爲國樣說得明明白白是這裡當然不會錯、且顧了這胡同找着走再說、這一家的門牌、乃是六號、過去一家、是五號、向前直走、當然就可找到了、那五號門牌的人家門只有三四尺高、人得彎腰進去、門裡一個方圓二丈的院子、地下丁一隻老母猪、猶如外邊去了、十幾隻小猪、彼此此落、拱着牠那一腹下大堆肥乳、唧唧嘖嘖有聲、周秀峯一想、這一條胡同的人家、都是這樣的嗎、未免太不堪了、這種地方、讓我過五分鐘也受不了、何況是經年累月老在這裡過日子呢、玉子若是眞在這裡、我必得想個法子、把他救了出去、想着想着、又過了兩戶人家、那四號門牌倒是一所大門、裡面空蕩蕩的一所大院子、週圍列着黃土矮屋、大門口、左邊斜靠着一隻三尺高的糞桶、右邊一輛獨輪車子、

象牙白牙膏

製法新奇 品質高貴 香味特別 消毒質解口臭 去積垢 殺蛀虫 不論男女 每日常用 永免牙患

◀每枝大洋三角▶

上海 中西大藥房 發行

請讀名家小說筆記

包天笑作	
非小說	一元
黑海銀燈	八角
懸琴小傳	一元
降減痛語	二角
未來世界	四角
犧牲	四角
情波記	二角
李涵秋作	
涵秋筆記	二冊一元二角
琵琶怨	二角
雌蝶影	四角
雙花記	二角
變鵑血	五角
瑤瑟夫人	三角
畢倚虹作	
黑暗上海	三元
陳冷血作	
俠客談	四角
張秋蟲作	
銀海新潮	四角
龐獨笑作	
紅脂識小錄	六角
張丹斧作	
拆白黨	三角
葉楚傖作	
新小說	八角
沈泊塵作	
百美圖	一元二角
張春帆作	
九尾龜十二冊	七元八角

上海畫報館發行

好運道香烟

上海華達烟草公司出品

亞林防疫臭藥水

天時日暖、凡穢濁之處、如垃圾桶內、痰盂之中、都爲病菌產生之所・用亞林防疫水、則可殺菌除臭・

上海四馬路 五洲大藥房發行

◀艾羅補腦汁▶

艾羅醫生特效良藥之一

◉養效神速◉毫無流弊◉

▲大號二元 ▲小號一元二角半

中法藥房總經理